

BIJLAGEN BIJ VERSLAG JANUARI 2005

Prof. Dr. Hubert Ooghe
Christophe Spaenjers
Pieter Vandermoere



I. INFORMATIE OMTRENT DE GROEIPREMIE

1. Wat is de groeipremie?

Doelstellingen

Het doel van de groeipremie is financieel tegemoetkomen aan ondernemingen die zullen investeren in het Vlaamse Gewest. Bovendien moeten de geselecteerde ondernemingen financieel sterk staan en hun sporen hebben verdiend wat betreft economie, ecologie en tewerkstelling. Ten slotte was één van de objectieven om ‘innoverende ondernemingen’ te stimuleren¹.

Toepassingsgebied

Er wordt steun verleend aan kleine en middelgrote ondernemingen die:

- investeringen realiseren in het Vlaams Gewest;
- een aanvaardbare hoofdactiviteit uitoefenen (lijst aanvaardbare sectoren);
- een aanvaardbare juridische vorm hebben (geen VZW);
- geen overheidsparticipaties van 25% of meer hebben.

De aanvraag zal echter onontvankelijk zijn indien de onderneming:

- een groottecategorie heeft die niet overeenkomt met de call waarin zij wil participeren;
- reeds voor dezelfde investeringen overheidssteun heeft aangevraagd, toegekend gekregen of ontvangen heeft;
- achterstallige schulden heeft bij de RSZ of inzake onroerende voorheffing;
- de investeringen gestart heeft voor de indieningsdatum van de steunaanvraag;
- het minimumbedrag aan subsidiabele investeringen niet bereikt;
- het maximumplafond aan subsidiabele investeringen overschrijdt.

Steunintensiteit

De subsidie wordt berekend als een percentage van de subsidiabele investeringen – dit zijn de investeringen die in aanmerking komen, verminderd met de investeringsaftrek en de BTW. De onderneming bepaalt zelf hoeveel steun ze aanvraagt², afhankelijk van haar grootte en haar investeringsplaats (zone). De maximumpercentages worden weergegeven in onderstaande tabel.

¹ Zie Beleidsbrief Economie 2004: http://www2.vlaanderen.be/ned/sites/beleidsbrieven/Ceysens/economie_2004.pdf (20/09/2004)

² Dit systeem verandert vanaf de derde call, dan wordt een vast steunpercentage bepaald.

	ontwikkelingszone		
	buiten	zone A	zone B
KO ³	15%	24%	31%
MO ⁴	7,5%	24%	31%

Zowel materiële als immateriële investeringen komen in aanmerking. Ze moeten geboekt worden op de rubrieken 21/27 van de jaarrekening en vervolgens afgeschreven worden conform de boekhoudwetgeving en over een termijn van minstens drie jaar. De subsidiabele investeringen bedragen minstens 12.500 euro voor startende ondernemingen en minstens 25.000 euro voor KMO's ouder dan 5 jaar. Het maximum werd bepaald op 8.000.000 euro.

2. Procedure

De onderneming kan enkel een aanvraag doen via het internet⁵. Het dient zich te registreren aan de hand van het ondernemings- of RSZ-nummer. Zoveel mogelijk identificatiegegevens worden automatisch opgevraagd uit de centrale referentiebank van de administratie. Eerst wordt de ontvankelijkheid (aanvaardbare hoofdactiviteit, nog geen overheidssteun, etc.) van de aanvraag gecontroleerd.

De subsidie-aanvragen worden individueel getoetst aan een aantal criteria⁶ (cf. infra). De criteria krijgen elk een basiswaarde (de *li*-waarde) en worden vervolgens genormaliseerd door middel van de formule $ln = (li - M)/D$ waarbij:

ln = genormaliseerde waarde van een criterium;

li = te normaliseren waarde van een criterium;

M = gemiddelde van de som (Σ) van de te normaliseren waarden;

N = aantal waarden van de groep;

D = de standaardafwijking = $[\Sigma(li - M)^2/(N - 1)]^{0,5}$.

³ Kleine ondernemingen voldoen aan de volgende criteria:

- minder dan 50 werknemers;
- een jaaronzet van maximaal 7 miljoen euro of een jaarlijks balanstotaal van maximum 5 miljoen euro;
- beantwoordend aan het zelfstandigheidscriterium (i.e. het feit dat een onderneming niet voor 25% of meer van het kapitaal of van de stemrechten in handen mag zijn van een grote onderneming of van verschillende grote ondernemingen samen).

Vanaf 2005 wordt de nieuwe definitie van de Europese Commissie inzake KMO's van kracht.

⁴ Middलगrote ondernemingen voldoen aan de volgende criteria:

- minder dan 250 werknemers;
- een jaaronzet van maximaal 40 miljoen euro of een jaarlijks balanstotaal van maximum 27 miljoen euro;
- beantwoordend aan het zelfstandigheidscriterium.

Vanaf 2005 wordt de nieuwe definitie van de Europese Commissie inzake KMO's van kracht.

⁵ Voor een beschrijving van de gehele procedure, inclusief uitleg bij de website-schermen, zie: http://www.vlaanderen.be/MVG_CMS/uploads/Groeipremie_Infoteksten.0.doc (07/09/2004)

Aan het verkregen resultaat per criterium wordt een gewicht gekoppeld. De samentelling van de genormaliseerde en gewogen criteria levert de totaalscore op die gebruikt wordt om de rangschikking van de KMO's op te stellen.

Eerst worden de beleidscriteria bekeken. Zo wordt onder meer gevraagd naar de (eventuele) website van de onderneming, het bezit van duurzaamheidscertificaten, etc. Vervolgens moeten voor de bedrijfseconomische criteria gegevens geleverd worden. De boekhoudkundige gegevens worden op basis van het ondernemingsnummer zo veel mogelijk automatisch ingevuld, waardoor de ratio's ook automatisch berekend kunnen worden. Indien de referentiebank (nog) geen jaarrekening van de onderneming bevat, wordt de onderneming gevraagd de gegevens zelf in te vullen en de bewijsstukken op te sturen. Starters kunnen zich baseren op hun business plan.

Hierna wordt op basis van de totaalscore een rangschikking opgesteld en wordt de subsidie-enveloppe verdeeld tot de uitputting ervan. De ondernemingen die geen steun verkrijgen, mogen een volgende keer opnieuw meedingen naar de Groeipremie.

De uitbetaling verloopt in schijven en is afhankelijk van een aantal voorwaarden. Bij de laatste schijf is er bovendien een verplichting tot het indienen van bewijsstukken.

3. Criteria, basiswaarden en gewichten

3.1 Beleidscriteria

- 1. Verhouding van het gevraagde steunpercentage ten opzichte van het maximaal toegelaten steunpercentage⁷*

Li-waarde: $1 - (\text{de verhouding van het door de onderneming gevraagde steunpercentage tot het maximum toegelaten steunpercentage})^8$

- 2. Duurzaam ondernemen*

Indien de onderneming over een duurzaamheidscertificaat (ISO14001, EMAS, SA8000) beschikt, is de Li-waarde 1. Anders is ze 0.

⁶ Deze criteria werden voorgesteld door Prof. Konings (KUL) in de studie "Criteria ter beoordeling van aanvragen expansiesteun in een nieuwe Vlaamse regeling voor expansiesteun" (Konings, 2002).

⁷ Dit criterium verdwijnt vanaf de derde call.

⁸ Bij meerdere investeringsplaatsen (verschillende steunzones) worden de verschillende Li-waarden eerst vermenigvuldigd met de verhouding van het investeringsbedrag in die zone tot het totale investeringsbedrag en vervolgens opgeteld.

3. *Gebruik van de informatie- en communicatietechnologie*

Indien de onderneming over een actieve URL (website) beschikt, bekomt ze een Li-waarde 1. Anders is de Li-waarde 0.

4. *Leeftijd van de onderneming*

Enkel ondernemingen die op het moment van de subsidieaanvraag maximum vijf jaar oud zijn, scoren op dit criterium. Bedrijven ouder dan vijf jaar, krijgen de Li-waarde 0.

Li-waarde: $1 - (\text{leeftijd van de onderneming uitgedrukt in dagen} / 1828)$

5. *Tewerkstelling*

De tewerkstelling één jaar voor indieningdatum (A-1) wordt vergeleken met die drie jaar voor de indieningdatum (A-3).

Li-waarde absolute aangroei: $(A-1) - (A-3)$

Li-waarde relatieve aangroei: $(A-1) / (A-3)$

3.2 **Bedrijfseconomische criteria**

1. *Autofinanciering van het project*

Li-waarde: $\text{investeringen gefinancierd met eigen middelen}^9 / \text{totaal aanvaard investeringsbedrag}$

2. *Bruto toegevoegde waarde versus tewerkstelling*

Li-waarde: $\text{bruto toegevoegde waarde} / \text{gemiddeld personeelsbestand (voltijdse equivalenten)}$

3. *Cashflowgeneratie vóór belastingen versus totale activa*

Li-waarde: $\text{cashflow voor belastingen} / \text{totale activa}$

4. *Loonkosten versus bruto toegevoegde waarde*

Li-waarde: $1 - (\text{loonkosten} / \text{bruto toegevoegde waarde})$

⁹ De financiering moet voor de geplande investering geraamd worden en zal na de realisatie ervan – voor de uitbetaling van de derde schijf –gecontroleerd worden. De overheid voorziet een te bepalen toegestane afwijking.

3.3 Wegingscoëfficiënten

	<i>Wegingscoëfficiënt</i>
1. Beleidscriteria	
Verhouding van het gevraagde steunpercentage ten opzichte van het maximaal toegelaten steunpercentage (VERHOUD)	0,25
Duurzaam ondernemen (DUURZAAM)	0,25
Gebruik van de informatie- en communicatietechnologie (ICT)	0,25
Leeftijd van de onderneming (LEEFTIJD)	0,25
Tewerkstelling (TWS)	0,50
	<hr/>
	1,50
2. Bedrijfseconomische criteria	
Autofinanciering van het project (AUTOFIN)	0,15
Bruto toegevoegde waarde versus tewerkstelling (BTW_TWS)	0,13
Cashflowgeneratie voor belastingen versus totale activa (CF_ACT)	0,39
Loonkosten versus bruto toegevoegde waarde (LOON_BTW)	0,33
	<hr/>
	1,00
TOTAAL	<hr/>
	2,5
	<hr/>

II. TABELLEN VERDELING

GROOTTE

	OZP	KO	MO	
GUNSTIG	55	278	58	391
	30.73%	27.69%	25.55%	27.73%
ONGUNSTIG	124	726	169	1019
	69.27%	72.31%	74.45%	72.27%
	OZP	KO	MO	
% van POPULATIE	12.70%	71.21%	16.10%	
% van GUNSTIG	14.07%	71.10%	14.83%	

JURIDISCHE VORM

	EZ	BVBA	NV	Overige	
GUNSTIG	39	162	179	11	391
	41.10%	29.50%	24.19%	42.30%	27.73%
ONGUNSTIG	56	387	561	15	1019
	58.90%	70.50%	75.81%	57.70%	72.27%
	EZ	BVBA	NV	Overige	
% van POPULATIE	6.70%	38.90%	52.50%	1.80%	
% van GUNSTIG	9.97%	41.43%	45.78%	2.81%	

ZONE

	buiten zone	zone A	zone B	
GUNSTIG	274	114	8	397
	26.73%	31.67%	19.51%	27.84%
ONGUNSTIG	751	246	33	1029
	73.27%	68.33%	80.49%	72.16%
	buiten zone	zone A	zone B	
% van POPULATIE	71.88%	25.25%	2.88%	
% van GUNSTIG	69.27%	28.72%	2.02%	

Het gaat hier om aanvragen en niet om ondernemingen - een onderneming kan verschillende projecten (in verschillende zones) indienen

JAARREKENING

	ZJrk	VktJrk	VolJrk	
GUNSTIG	0	195	52	391
	53.33%	21.50%	22.31%	27.73%
ONGUNSTIG	270	712	181	1019
	46.67%	78.50%	77.68%	72.27%

	ZJrk	VktJrk	VolJrk
% van POPULATIE	19.15%	64.33%	16.52%
% van GUNSTIG	36.83%	49.87%	13.30%

REGIO

	Antwerpen	Limburg	O-Vlaanderen	VI-Brabant	W-Vlaanderen	
GUNSTIG	92	55	97	24	122	390
	26.90%	33.54%	27.17%	22.43%	27.79%	27.86%
ONGUNSTIG	250	109	260	83	317	1019
	73.10%	66.46%	72.83%	77.57%	72.21%	72.14%
% van POPULATIE	24.26%	11.63%	25.32%	7.59%	31.13%	
% van GUNSTIG	23.53%	14.07%	24.81%	6.14%	31.20%	

1 bedrijf is buitenlands en gunstig geklasseerd

SECTOR

	Industrie	Bouw	Handel & horeca	Vervoer & diensten	
GUNSTIG	103	60	114	113	390
	25.56%	26.32%	25.56%	34.35%	27.74%
ONGUNSTIG	300	168	332	216	1016
	74.44%	73.68%	74.44%	65.65%	72.26%
% van POPULATIE	28.58%	16.17%	31.63%	23.33%	
% van GUNSTIG	26.34%	15.35%	29.16%	28.90%	

1 bedrijf behoort tot de rubriek 'Energie en water' en is ongunstig geklasseerd

3 ondernemingen horen thuis in de categorie 'overige'- daarvan zijn er 1 gunstig en 2 ongunstig geklasseerd

III. SPEARMAN-CORRELATIEMATRIX

		LI_VERHO	LI_DUURZ	LI_ICT	LI_LEEFT	LI_TWS_R	LI_TWS_A	LI_AUTOF	LI_BTW_T	LI_CF_AC	LI_LOON
LI_VERHO	Correlation Coeff.	1.000	-0.007	-0.102	-0.021	0.044	0.015	0.092	0.065	0.065	0.050
	Sig. (2-tailed)	.	0.782	0.000	0.428	0.098	0.585	0.001	0.015	0.015	0.063
LI_DUURZ	Correlation Coeff.	-0.007	1.000	0.024	-0.009	0.060	0.088	0.027	0.054	-0.006	-0.010
	Sig. (2-tailed)	0.782	.	0.365	0.743	0.025	0.001	0.312	0.044	0.812	0.703
LI_ICT	Correlation Coeff.	-0.102	0.024	1.000	-0.114	0.076	0.069	0.074	-0.004	-0.109	-0.172
	Sig. (2-tailed)	0.000	0.365	.	0.000	0.005	0.010	0.005	0.877	0.000	0.000
LI_LEEFT	Correlation Coeff.	-0.021	-0.009	-0.114	1.000	-0.121	0.003	-0.109	-0.018	0.127	0.183
	Sig. (2-tailed)	0.428	0.743	0.000	.	0.000	0.923	0.000	0.508	0.000	0.000
LI_TWS_R	Correlation Coeff.	0.044	0.060	0.076	-0.121	1.000	0.753	0.030	0.112	-0.023	-0.206
	Sig. (2-tailed)	0.098	0.025	0.005	0.000	.	0.000	0.264	0.000	0.381	0.000
LI_TWS_A	Correlation Coeff.	0.015	0.088	0.069	0.003	0.753	1.000	0.040	0.100	0.031	-0.096
	Sig. (2-tailed)	0.585	0.001	0.010	0.923	0.000	.	0.134	0.000	0.238	0.000
LI_AUTOF	Correlation Coeff.	0.092	0.027	0.074	-0.109	0.030	0.040	1.000	0.113	0.009	-0.044
	Sig. (2-tailed)	0.001	0.312	0.005	0.000	0.264	0.134	.	0.000	0.750	0.096
LI_BTW_T	Correlation Coeff.	0.065	0.054	-0.004	-0.018	0.112	0.100	0.113	1.000	0.307	0.411
	Sig. (2-tailed)	0.015	0.044	0.877	0.508	0.000	0.000	0.000	.	0.000	0.000
LI_CF_AC	Correlation Coeff.	0.065	-0.006	-0.109	0.127	-0.023	0.031	0.009	0.307	1.000	0.432
	Sig. (2-tailed)	0.015	0.812	0.000	0.000	0.381	0.238	0.750	0.000	.	0.000
LI_LOON	Correlation Coeff.	0.050	-0.010	-0.172	0.183	-0.206	-0.096	-0.044	0.411	0.432	1.000
	Sig. (2-tailed)	0.063	0.703	0.000	0.000	0.000	0.000	0.096	0.000	0.000	.

IV. BESPREKING PER CRITERIUM

1. Beleidscriteria

1. *Verhouding van het gevraagde steunpercentage ten opzichte van het maximaal toegelaten steunpercentage*

Li-waarde		Ln-score (genormaliseerd en gewogen)	
Gemiddelde	0,2475	Gemiddelde	0,0000
Mediaan	0,1667	Mediaan	-0,0688
Standaardafwijking	0,2940	Standaardafwijking	0,2500

Berekening impact van criterium	Omschrijving	Li-waarde	Ln-score	Impact
	maximale steun	0,0000	-0,2105	
	minimale steun	1,0000	0,6124	

0,8229

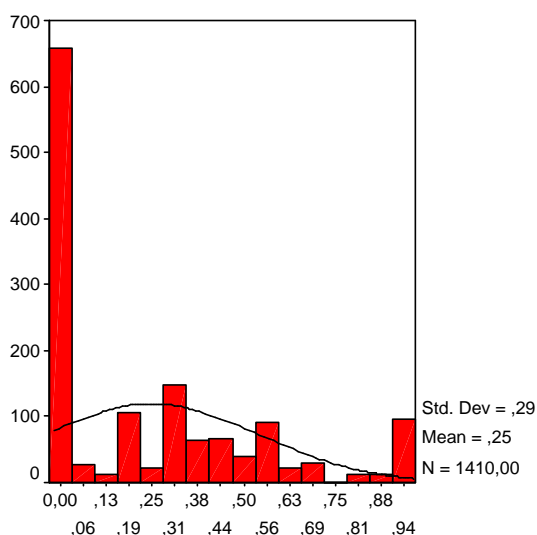

LI_VERHO

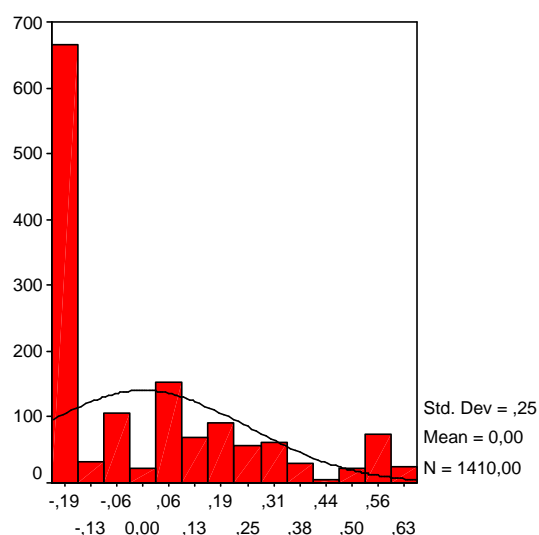

VERHOUD

2. *Duurzaam ondernemen*

Li-waarde		Ln-score (genormaliseerd en gewogen)	
Gemiddelde	0,0035	Gemiddelde	0,0000
Mediaan	0,0000	Mediaan	-0,0149
Standaardafwijking	0,0595	Standaardafwijking	0,2500

Berekening impact van criterium	Omschrijving	Li-waarde	Ln-score	Impact
	geen certificaat	0,0000	-0,0149	
	wel certificaat	1,0000	4,1893	

4,2042

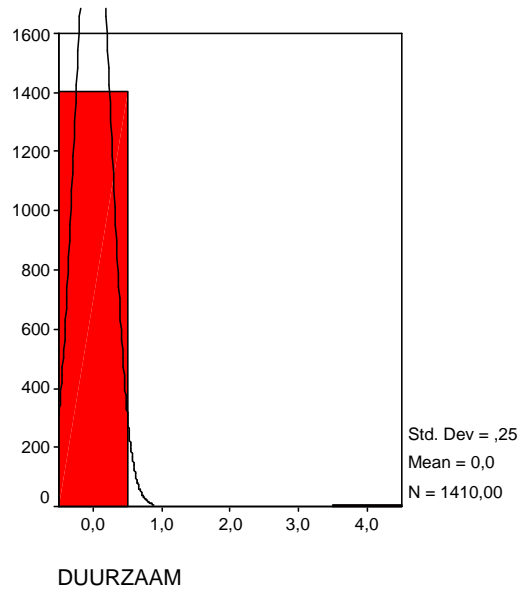
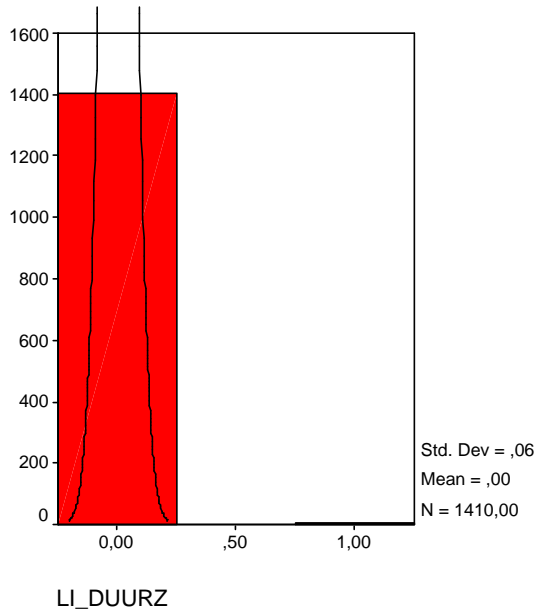

3. Gebruik van de informatie- en communicatietechnologie

Li-waarde		Ln-score (genormaliseerd en gewogen)	
Gemiddelde	0,6014	Gemiddelde	0,0000
Mediaan	1,0000	Mediaan	0,2034
Standaardafwijking	0,4898	Standaardafwijking	0,2500

Berekening impact van criterium	Omschrijving	Li-waarde	Ln-score	Impact
	geen website	0,0000	-0,3070	
wel website	1,0000	0,2034		

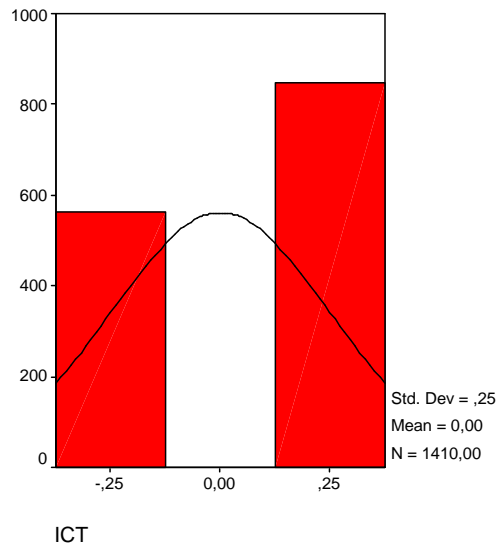
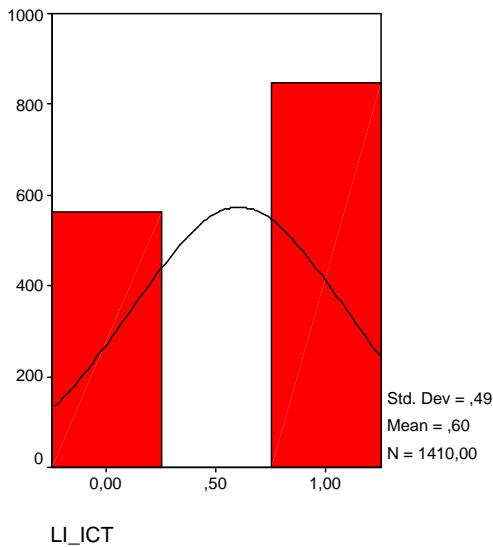

4. Leeftijd van de onderneming

Li-waarde		Ln-score (genormaliseerd en gewogen)	
Gemiddelde	0,1419	Gemiddelde	0,0000
Mediaan	0,0000	Mediaan	-0,1229
Standaardafwijking	0,2885	Standaardafwijking	0,2500

Berekening impact van criterium	Omschrijving	Li-waarde	Ln-score	Impact
	vijf jaar of ouder	0,0000	-0,1229	
	nul jaar	1,0000	0,7435	

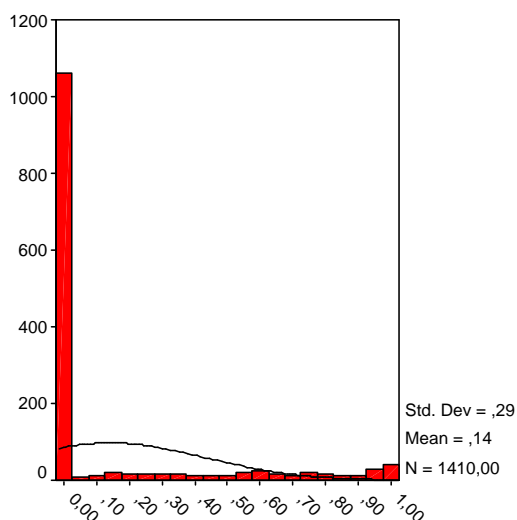

LI_LEEFT

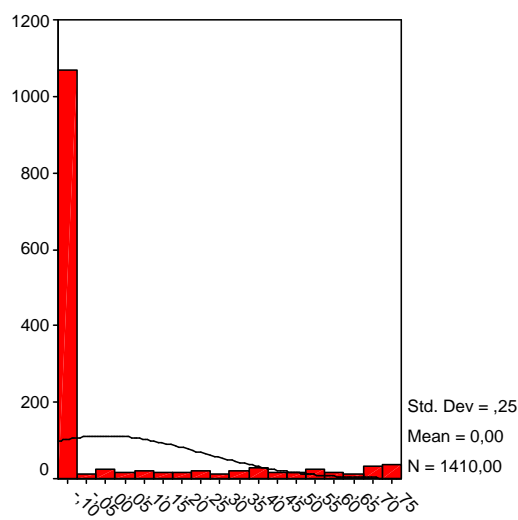

LEEFTIJD

5. Tewerkstelling

Li-waarde			Ln-score (genormaliseerd en gewogen)	
	<i>Relatief</i>	<i>Absoluut</i>		
Gemiddelde	16,4577	1,5963	Gemiddelde	0,0000
Mediaan	1,0368	0,2200	Mediaan	-0,1284
Standaardafwijking	50,7470	6,2014	Standaardafwijking	0,3775

Berekening impact – relatieve evolutie	Omschrijving	Li-waarde	Ln-score	Impact
	nu 0 werknemers	0,0000	-0,0811	
	3 jaar geleden 0 en nu niet	184,0000	0,8254	

Berekening impact – absolute evolutie	Omschrijving	Li-waarde	Ln-score	Impact
	percentiel 5	-3,2020	-0,1934	
	percentiel 95	9,7380	0,3282	

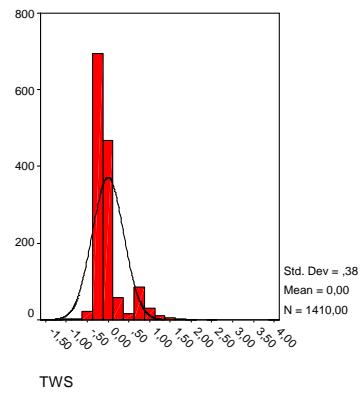
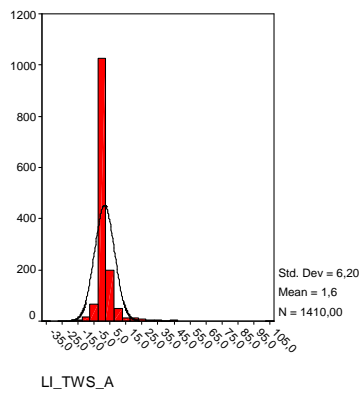
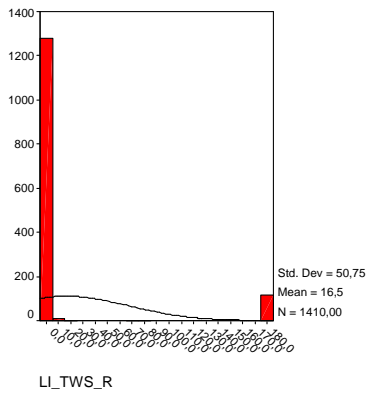

2. Bedrijfseconomische criteria

1. Autofinanciering van het project

Li-waarde		Ln-score (genormaliseerd en gewogen)	
Gemiddelde	0,4578	Gemiddelde	0,0000
Mediaan	0,3507	Mediaan	-0,0449
Standaardafwijking	0,3580	Standaardafwijking	0,1500

Berekening impact van criterium	Omschrijving	Li-waarde	Ln-score	Impact
	nul	0,0000	-0,1918	
volledig	1,0000	0,2272		

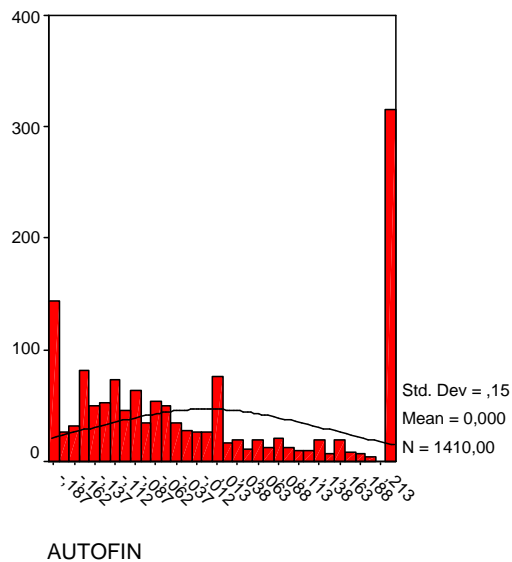
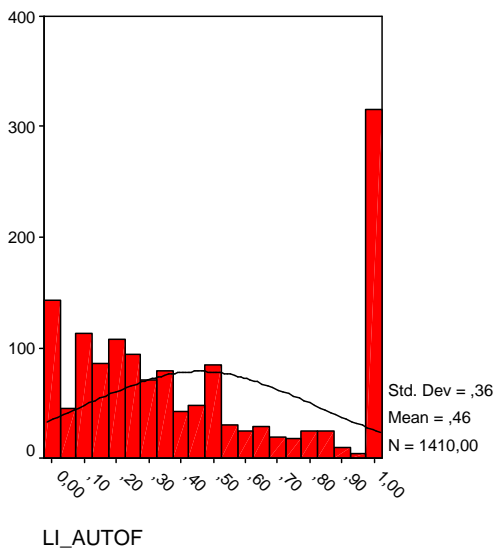

2. Bruto toegevoegde waarde versus tewerkstelling

Li-waarde		Ln-score (genormaliseerd en gewogen)	
Gemiddelde	75247,9134	Gemiddelde	0,0000
Mediaan	53068,2286	Mediaan	-0,0204
Standaardafwijking	141227,4923	Standaardafwijking	0,1300

Berekening impact van criterium	Omschrijving	Li-waarde	Ln-score	Impact
	percentiel 5	10979,2283	-0,0592	
	percentiel 95	175779,5940	0,09254	

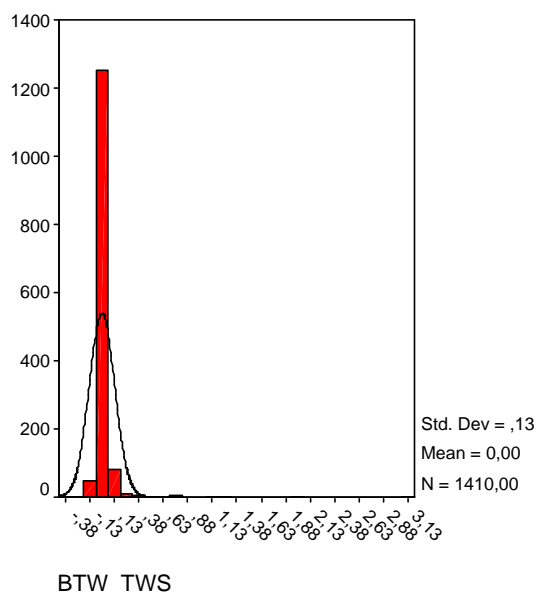
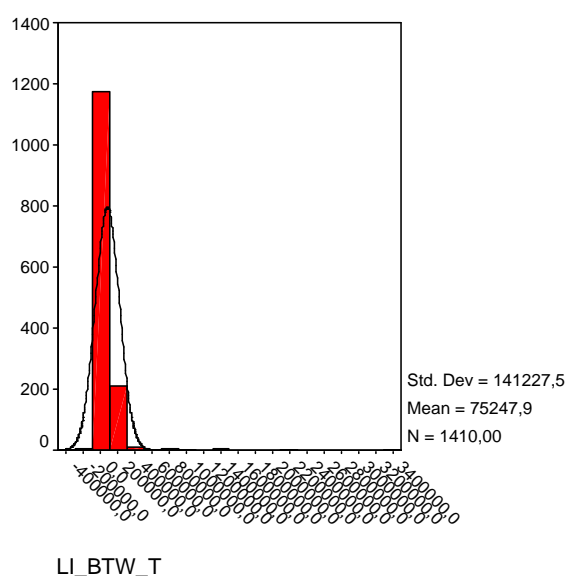

3. Cashflowgeneratie voor belastingen versus totale activa

Li-waarde		Ln-score (genormaliseerd en gewogen)	
Gemiddelde	0,2064	Gemiddelde	0,0000
Mediaan	0,1508	Mediaan	-0,0755
Standaardafwijking	0,2875	Standaardafwijking	0,3900

Berekening impact van criterium	Omschrijving	Li-waarde	Ln-score	Impact
	percentiel 5	0,0094	-0,2672	
	percentiel 95	0,5634	0,4842	

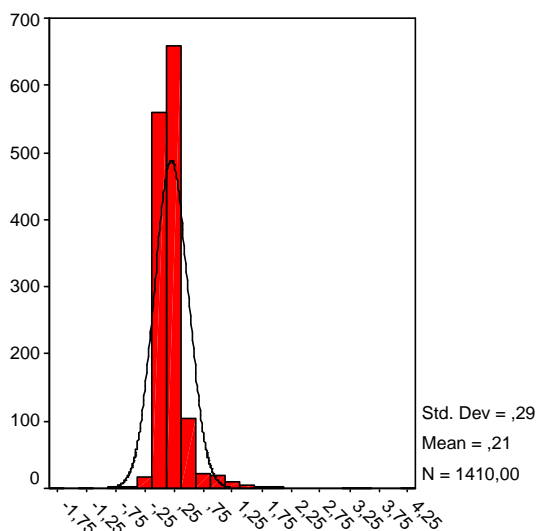

LI_CF_AC

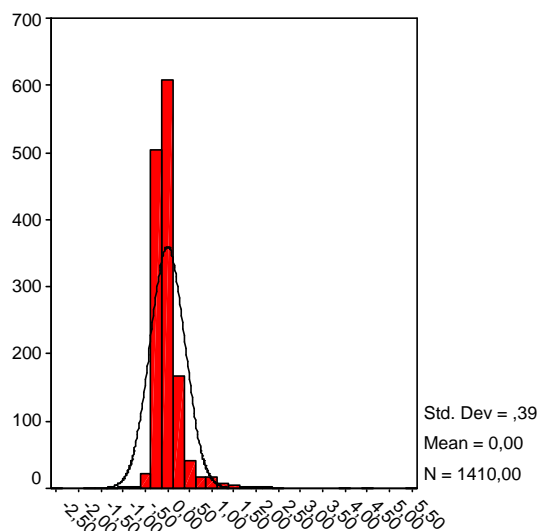

CF_ACT

4. Loonkosten versus bruto toegevoegde waarde

Li-waarde		Ln-score (genormaliseerd en gewogen)	
Gemiddelde	-690,3900	Gemiddelde	0,0000
Mediaan	0,4489	Mediaan	0,0158
Standaardafwijking	14461,5539	Standaardafwijking	0,3300

Berekening impact van criterium	Omschrijving	Li-waarde	Ln-score	Impact
	percentiel 5	0,0337	0,0158	
	percentiel 95	1,0000	0,0158	
				0,0000

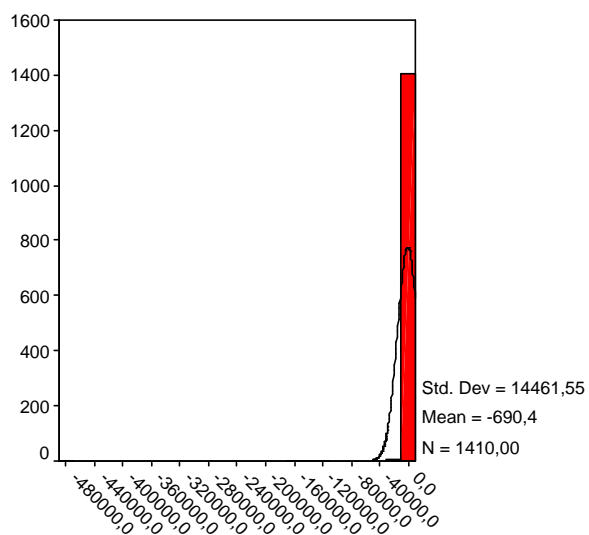

LI_LOON_

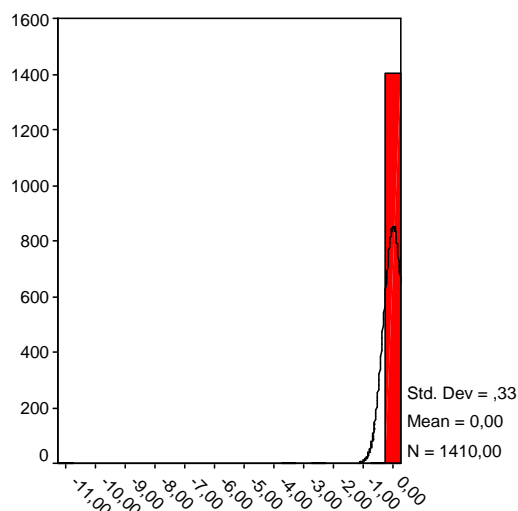

LOON_BTW

APPENDIX 1: BEREKENING BEDRIJFSECONOMISCHE CRITERIA

Voor de bedrijfseconomische criteria worden de volgende elementen verder gedefinieerd in het ministerieel besluit van 18 november 2003.

Percentage van de autofinanciering

De volgende elementen worden als eigen middelen aanvaard:

- Inbreng van nieuw kapitaal
 - 1° verhoging van maatschappelijk kapitaal (bron: code 10 van de balans);
 - 2° verhoging van de uitgiftepremies (bron: code 11 van de balans);
 - 3° inbreng van nieuwe eigen middelen in eenmanszaken door verkoop van activa (gronden, gebouwen, aandelen, enzovoort) of opnemings van spaarrekeningen die al bestonden voor de start van de investeringen (bron : verkoopsakten, facturen, andere bewijsmiddelen van de verkoop).
- Cashflow

De cashflow wordt als volgt berekend: de som van de cashflow (afschrijvingen + winst of - verlies voor belastingen) van de boekjaren waarin de investeringen worden gerealiseerd. Bronnen :

- 1° afschrijvingen: code 630 van de jaarrekening of het bedrag van de afschrijvingen, vermeld in de resultatenrekening bij de belastingaangifte van niet-jaarrekeningplichtige ondernemingen;
- 2° winst van het boekjaar voor belastingen: code 70/66 van de jaarrekening of de winst, vermeld in de resultatenrekening bij de belastingaangifte van niet-jaarrekeningplichtige ondernemingen;
- 3° verlies van het boekjaar voor belastingen: code 66/70 van de jaarrekening of het verlies, vermeld in de resultatenrekening bij de belastingaangifte van niet-jaarrekeningplichtige ondernemingen.

Bruto toegevoegde waarde

1° Voor ondernemingen met een volledige jaarrekening:

BrTW = bedrijfsopbrengsten (70/74) – bedrijfssubsidies (740) – handelsgoederen, grond- en hulpstoffen (60) – diensten en diverse goederen (61).

2° Voor ondernemingen met een verkorte jaarrekening:

BrTW = brutomarge (70/61) – bedrijfssubsidies.

3° Voor investeerders zonder jaarrekening:

BrTW = omzet (= verkopen) + beginvoorraad – aankopen – eindvoorraad – diensten en diverse goederen – bedrijfssubsidies.

Cashflow

Cf. 'Percentage van de autofinanciering'.